

## L'AMBIENTE

La scuola è strutturata su due edifici. Uno è relativamente recente e comprende **otto aule**, di cui quattro situate al piano rialzato (3 provviste di touch screen) e quattro nel seminterrato.



Al piano superiore vi è inoltre un **ampio atrio** a volte utilizzato per i momenti di ricreazione.

Nel seminterrato l'atrio è in parte adibito a **sala mensa**.

Vi trovano collocazione, oltre alle aule per la normale attività didattica, di cui due dotate di touch screen, il **laboratorio informatico ed un'aula per il sostegno**.

Alcune **aule-laboratorio** (per musica, attività grafico-pittoriche e per lavori di gruppo) sono situate **nel vecchio edificio scolastico** ristrutturato, dotato anche di una lavagna interattiva multimediale.

Fa anche parte dell'edificio scolastico una **palestra** recentemente rinnovata, luminosa e funzionale, utilizzata dagli alunni per attività motorie, ludiche e per proposte collettive. Ci sono infine due **ampi cortili** che permettono e favoriscono le attività di gioco nei momenti ricreativi.

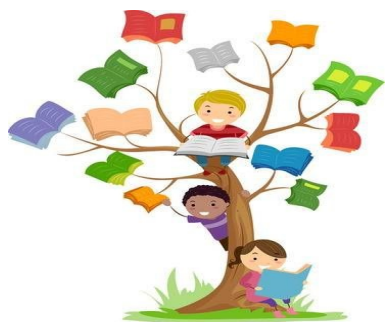

## ORGANIZZAZIONE SCOLASTICA

L'organizzazione scolastica a **"TEMPO PIENO"** prevede un tempo scuola di **40 ORE**, distribuito su cinque giorni settimanali:  
**da lunedì a venerdì dalle 8.10 alle 16.10.**



Per le famiglie che ne facessero richiesta, è previsto un servizio di **pre-accoglienza** (con spesa a carico del richiedente) a partire dalle ore 7.35 e **post-accoglienza** a fino alle ore 17:00 gestito dal Comune di Pisan di Prato attraverso operatori esterni.

In una giornata scolastica i bambini vivono **due momenti di pausa**: una più breve al mattino (30 minuti) e la pausa mensa di circa un'ora e trenta minuti.

Il servizio di refezione è gestito da una ditta esterna, "Serenissima Ristorazione", che fornisce pastii biologici.

La sorveglianza in **mensa** è garantita dagli stessi insegnanti al momento in servizio.

Un genitore, un docente referente e rappresentanti dell'Amministrazione Comunale costituiscono il **Comitato Mensa** e verificano costantemente la qualità del servizio.

## LE NOSTRE RISORSE UMANE

Nel corrente anno scolastico 2020-2021 l'organico risulta formato da 20 **insegnanti** (13 curricolari, 2 di sostegno, 1 specialista per la lingua inglese, 2 per l'insegnamento della religione cattolica e 1 per l'attività di alternativa alla religione cattolica e 1 docente incaricata a supporto didattico del plesso) e **4 collaboratrici scolastiche**.

Gli **alunni** presenti sono 101, suddivisi in 7 classi.



## I NOSTRI PUNTI DI FORZA:

**Tempi distesi** nella conduzione delle attività didattiche e presenza di **adeguati momenti di pausa**; Sviluppo di **percorsi multidisciplinari** e di un selezionato numero di **progetti**, integrati fra loro e con l'attività curricolare; Attenzione allo **sviluppo integrale del bambino** anche attraverso l'uso di diverse tipologie di linguaggio (verbale, musicale, gestuale, grafico...); **personale docente e Ata stabile**.

## PROGETTI E ATTIVITA' PREVISTE PER L'ANNO SCOLASTICO 2020/2021

Per rendere più stimolante l'applicazione e più facile lo studio, al normale lavoro didattico si aggiungono delle attività alle quali partecipano tutte le classi del plesso:

**EDUCAZIONE FISICA**, per uno sviluppo armonico della personalità e della motricità (in collaborazione con esperti esterni ed Associazioni del territorio).



**MUSICA**, per uno sviluppo dell'ascolto, del ritmo e della musicalità in genere (in collaborazione con esperti esterni ed interni all'Istituto).

Per la classe quinta è previsto l'intervento per un'ora settimanale di un docente della scuola secondaria per lo sviluppo del progetto "L'arte e la musica", in un'ottica di continuità.

**VALORIZZAZIONE LINGUA E CULTURA FRIULANA**, per non disperdere il patrimonio locale, con risorse umane interne ed esterne.

**ACCOGLIENZA E CONTINUITA'**, per favorire un sereno passaggio degli alunni della Scuola dell'Infanzia a quella Primaria e dalla Scuola Primaria a quella Secondaria di Primo Grado.



**ATTIVITA' DI INTERCULTURA**, per sostenere la completa integrazione degli alunni stranieri non italofoni.

**ACCOGLIENZA ED INTEGRAZIONE ALUNNI A.D.A. CON BISOGNI**

**EDUCATIVI SPECIALI**, per rendere più proficuo e sereno l'inserimento degli alunni diversamente abili o in situazione di difficoltà.



**MERENDA SANA** per diffondere il consumo di alimenti semplici e salutarissimi per una merenda sana ed equilibrata. L'attività didattica è incrementata, inoltre, da interventi di esperti, visite d'istruzione, collaborazioni con le Associazioni del territorio e da laboratori.



### COME CONTATTARCI

ISTITUTO COMPRENSIVO DI PASIAN DI PRATO

Via Leonardo da Vinci 23

Telefono/fax: 0432/699954

e-mail : [udic856004@istruzione.it](mailto:udic856004@istruzione.it)

Sito internet : [www.icpasiandiprato.gov.it](http://www.icpasiandiprato.gov.it)

La Dirigente Scolastica dott.ssa Carla Ferrari riceve previo appuntamento telefonico.

**SCUOLA PRIMARIA STATALE**

**"G. MARCONI"** Via Zorutti, 4

**PASSONS** Telefono

0432/40239 Email:

[primariapassons@gmail.com](mailto:primariapassons@gmail.com)

**CODICE MECCANOGRAFICO: UDEE85603** da

utilizzare per l'iscrizione on line



**SCUOLA PRIMARIA STATALE**

**"GUGLIELMO MARCONI"**

# PASSONS

VIA ZORUTTI, TEL. 0432/402396

Email: [primariapassons@gmail.com](mailto:primariapassons@gmail.com)

**CODICE MECCANOGRAFICO: UDEE856038**



**ISTITUTO COMPRENSIVO  
DI PASIAN PRATO**

